

Envoyé en préfecture le 12/05/2022

Reçu en préfecture le 12/05/2022

Affiché le

Berger
Levrault

ID : 019-200066744-20220414-20220211A-DE



CONTRAT TERRITORIAL DE RELANCE ET DE TRANSITION ECOLOGIQUE POUR LE TERRITOIRE DE HAUTE-CORREZE COMMUNAUTE

Avenant financier N°2

Année 2022

Projet



Contrat territorial de relance et de transition écologique pour le territoire de Haute Corrèze Communauté

Avenant financier N°2

Année 2022

Entre

Haute Corrèze Communauté

représentée par Pierre Chevalier, ci-après désigné par « la collectivité »

et

L'État

représenté par Yann Le-Brun, sous-préfet d'Ussel
ci-après désigné par « l'Etat »

Il est convenu ce qu'il suit

Préambule

Le présent avenant financier liste les fiches actions à engager pour l'année 2022 et modifie celles annexées à la convention CRTE signée le 2 juillet 2021.

Vu le Contrat territorial de relance et de transition écologique pour le territoire de Haute Corrèze Communauté signé le 2 juillet 2021

Les parties prenantes conviennent :

Article 1 :

Le présent avenant a pour objet de déterminer les engagements financiers des porteurs du CRTE pour l'engagement d'actions au cours de l'année 2022.

Article 2 :

Les actions qui seront engagées en 2022 sont listées en annexe du présent avenant. Elles seront présentées sous la forme d'une fiche-action et font l'objet d'un tableau récapitulatif.

Article 3 :

Le présent avenant est signé pour l'année 2022 correspondant à l'année budgétaire. Les actions inscrites devront être engagées dans un délai de 2 ans à compter de la notification de l'arrêté de subvention.

Article 4 :

Les autres dispositions du CRTE demeurent inchangées.

Fait à : Ussel le 14 avril 2022

Le sous-préfet d'Ussel

Yann Le-Brun

Le président de la communauté de
communes Haute Corrèze Communauté
Pierre Chevalier

SOMMAIRE

- I. Avenant N°2

- II. Etat récapitulatif des actions engagées

- III. Fiches Actions – Projets sollicités en 2022
 1. Aménagements Voie Verte à Bort-les-Orgues – Tranche 1 – Haute-Corrèze Communauté
 2. Portail de territoire : Attractivité – Tranche 2 - – Haute-Corrèze Communauté
 3. Achats de véhicules électriques, hybrides ou hydrogène – Haute-Corrèze Communauté
 4. Travaux d'aménagement Micro-Folie – Commune d'Ussel

- IV. Fiches – Projets en maturation
 1. Rénovation de la Médiathèque – Haute-Corrèze Communauté
 2. Aménagement Voie Verte Ussel-La Courtine - Haute-Corrèze Communauté
 3. Aménagement des extérieurs de la micro-crèche à Sornac - Haute-Corrèze Communauté

- V. Programmations (Corrèze et Creuse) financières de l'Etat, en 2021, en lien avec le CRTE – Territoire Haute-Corrèze Communauté
 1. DETR RT
 2. DSIL RT
 3. DSIL

Envoyé en préfecture le 12/05/2022

Reçu en préfecture le 12/05/2022

Affiché le



ID : 019-200066744-20220414-20220211A-DE

| CRTE – HAUTE-CORREZE COMMUNAUTE | | | | | | | | | |
|------------------------------------|--|---|---|---|----------------------------------|---|---------------------------|--|--|
| Porteur de projet | Projet – description | Localisation | Délai de démarrage et calendrier de réalisation | Impacts du projet (social, économique, environnemental) | Coût prévisionnel du projet H.T. | Axe et mesure du plan de relance | Aide sollicitée CRTE 2022 | Subventions déjà sollicitées | |
| PROJETS SOLLICITES - 2022 | | | | | | | | | |
| Haute-Corrèze Communauté | Amenagements Voie Verte à Bort-les Orgues - tranche 1 | Territoire de la communauté de communes (71 communes) | 2022 - 2026 | Mobilité | 646 000 € | Mobilité | 104 800 € | * Département 19 : 106 000€ * Région : 142 040€ | |
| Haute-Corrèze Communauté | Portail territoire : attractivité - tranche 2 | Territoire de la communauté de communes (71 communes) | 2022 - 2023 | Attractivité et cohésion | 130 000 € | Attractivité et cohésion | 14 000 € | * Etat DETR 2022 : 40 000€ * GIP Massif Central : 50 000€ | |
| Haute-Corrèze Communauté | Achats de véhicules électriques, hybrides ou hydrogène | Territoire de la communauté de communes (71 communes) | 2022 | Economique et environnemental | 60 000 € | Transition écologique | 24 500 € | * Hypothèse 2 véhicules | |
| Commune d'Ussel | Travaux d'aménagement Micro-Folie | Ussel (19) | 2022 | Attractivité et économique | 167 000 € | Attractivité et économique | 16 700 € | * Etat DETR = 66 800€ * Etat DSIL = 24 098,10€ * Département 19 = 26 001,90€ | |
| TOTAL | | | | | | | 160 000 € | | |
| PROJET EN MATURATION - 2023 | | | | | | | | | |
| Porteur de projet | Projet – description | Localisation | Délai de démarrage et calendrier de réalisation | Impacts du projet (social, économique, environnemental) | Coût prévisionnel du projet H.T. | Axe et mesure du plan de relance | Aide sollicitée CRTE | Subventions déjà sollicitées | |
| Haute-Corrèze Communauté | Rénovation de la médiathèque | Ussel (19) | 2023 - 2025 | Cohésion territoriale et rénovation énergétique | | Cohésion territoire et rénovation énergétique | | * Département 19 = 75 000€ * Région - Phase 1 et 2 = 486 643€ * Etat DSIL RT = 316 632€ * Etat DGD = 385 200€ | |
| Haute-Corrèze Communauté | Amenagement Voie Verte Ussel - La Courtine | Territoire de la communauté de communes (71 communes) | 2023 - 2026 | Mobilité | | Mobilité | | * Région = 680 000€ | |
| Haute-Corrèze Communauté | Amenagement des extérieurs de la micro-crèche à Sornac | Sornac (19) | 2023 | Social, économique et environnemental | | Social, économique et environnemental | | | |
| TOTAL | | | | | | | | | |
| PROJETS APPROUVES - 2021 | | | | | | | | | |
| Porteur de projet | Projet – description | Localisation | Délai de démarrage et calendrier de réalisation | Impacts du projet (social, économique, environnemental) | Coût prévisionnel du projet H.T. | Axe et mesure du plan de relance | Aide validée CRTE 2021 | Date d'attribution (arrêté) | Subventions déjà sollicitées |
| Haute-Corrèze Communauté | Extension de l'éco golf - 3ème tranche | Neuvic (19) | 2021 - 2022 | Touristique, économique et environnemental | 360 000 € | Compétitivité, transition écologique | 57 722 € | 07/12/2021 | * FEADER = 140 000€ * Département 19 = 90 000€ |
| Haute-Corrèze Communauté | Achats de véhicules électriques, hybrides ou hydrogène | Territoire de la communauté de communes (71 communes) | 2021 - 2022 | Economique et environnemental | 60 000 € | Transition écologique | 24 500 € | 07/12/2021 | - |
| Haute-Corrèze Communauté | Portail de territoire : fonctionnalités - tranche 1 | Territoire de la communauté de communes (71 communes) | 2022 | Attractivité et cohésion | 105 000 € | Attractivité et cohésion | 30 000 € | 07/12/2021 | * France Relance = 51 104,62€ |
| Haute-Corrèze Communauté | Construction d'un local technique assurant son autoconsommation électrique | Ussel (19) | 2021 | Environnemental | 91 667 € | Transition écologique | 20 000 € | 07/12/2021 | * Etat DETR = 20 765,96€ * Département 19 = 15 000€ |
| TOTAL | | | | | | | 132 222 € | | |

| FICHE ACTION | | | | |
|--|--------------------------------|---|------------|------------|
| Nom du projet : | | Aménagements Voie Verte à Bort-les-Orgues - Tranche 1 | | |
| Maître d'ouvrage (porteur du projet) | | | | |
| Haute-Corrèze Communauté | | | | |
| Le projet s'inscrit dans le pilier stratégique du projet de territoire: | | | | |
| Territoire actif | | | | |
| Innovation, créativité et recherche | | Non | | 67% |
| Culture et identité collective | | Oui | | |
| Développement économique | | Oui | | |
| Territoire préservé | | | | |
| Biodiversité et services écosystémiques | | Non | | 50% |
| Paysages et milieux naturels | | Oui | | |
| Territoire responsable | | | | |
| Infrastructures et réseaux | | Oui | | 67% |
| Urbanisme | | Non | | |
| Mobilités | | Oui | | |
| Territoire vivant | | | | |
| Gouvernance, responsabilisation et engagement | | Non | | 83% |
| Education et renforcement des compétences, formation | | Oui | | |
| Santé et soins | | Oui | | |
| Vivre-ensemble, interdépendance et solidarité | | Oui | | |
| Cadre de vie et environnement professionnel | | Oui | | |
| Sûreté et sécurité | | Oui | | |
| Impacts sur les défis du projet de territoire | | | | |
| Attractivité | | Oui | | 83% |
| Préservation et amélioration de l'environnement | | Non | | |
| Résilience | | Oui | | |
| Utilisation responsable des ressources | | Oui | | |
| Cohésion sociale | | Oui | | |
| Bien-être | | Oui | | |
| Niveau de priorité | | | | |
| Très faible/ Faible | Moyenne | Forte | Très forte | |
| Statut du projet | | | | |
| A valider | Validé | Engagé | | |
| Equipe projet | | | | |
| Comité de pilotage : se réunit sur trois temps (lancement - point d'étape à mi-réalisation-réception). Les membres sont informés des travaux du Cotech. | | | | |
| Comité technique (membres du copil en italique souligné) : assiste au copil ainsi qu'aux réunions de rendu partiel d'étude et de chantier. | | | | |
| Entité | Qui | A quel titre | | |
| HCC - Pôle sports Nature | Gilbert Salat | Chef de projet sports nature | | |
| HCC - Personne référente | Michel Pesteil | Vice-président en charge des sports loisirs | | |
| HCC - bureau | Vice-Présidents | Compétences finances, mobilité, patrimoine, santé, infrastructures communautaires, économie touristique, santé | | |
| HCC - Chef de Services loisirs, santé et solidarité | Vincent Bec | Autorité du chef de projet | | |
| HCC - Assistant chef de projet | Guillaume Bellessort | Chef de service technique | | |
| Association des Chemins de fer de la Haute Auvergne | A désigner | Exploitant du Gentiane Express | | |
| Commune de Bort-les-Orgues | Eric Ziolo ou son représentant | Initiateur du projet Maire de la commune concernée avec traversée de voie communale Président du conseil de surveillance de l'hôpital | | |
| Communauté de Communes Sumène-Artense | A désigner | Continuité d'aménagement du projet | | |

Envoyé en préfecture le 12/05/2022

Reçu en préfecture le 12/05/2022

Affiché le



ID : 019-200066744-20220414-20220211A-DE

Personnes ressources : sont consultées autant que nécessaires + sont tenues informées des travaux des copil (rendu).

| Entité | Qui | A quel titre |
|---|---------------------|---|
| HCC - chef de projet patrimoine | Marion Barreau | Conseil sur le volet patrimoine si volet patrimoine retenu |
| Conseil Départemental de la Corrèze | A désigner | Traversée de la route de Champs sur Tarentaine + propriétaire de l'aire de départ |
| HCC Direction communication | Sandrine Di Fruscia | Communication autour du projet |
| HCC - Pôle de la commande publique | Angélique Tromeur | Passation des marchés |
| HCC -Pôle conseil aux fonctions supports | Aurore Mallet | Optimisation du plan de financement |
| HCC -Direction Qualité, Prospective et Evaluation | Cindy Prieto | Evaluation des politiques publiques |
| Conseil en stratégie | M. Philippe Marcou | Responsable ANCT de la Corrèze |

Personnes à informer : sont tenues informées des travaux des copil (envoi des compte-rendu)

| Entité | Qui | A quel titre | |
|---|------------------------|---|---|
| HCC - Direction Proximité et citoyenneté | Mathilde Roux | Autorité du chef de projet Intervient à la demande du chef de service | Destinataire de l'ensemble des compte-rendu du projet |
| SNCF Réseau | M. Marc Lerouge | Propriétaire de l'assise de la voie si pas d'acquisition | A titre de bonne relation avec le propriétaire |
| Communauté de Communes du Pays de Mauriac | M. Jean-Pierre Soulier | Président | A titre de logique d'aménagement de l'itinéraire |
| EPIDOR | Mme Justine Quetier | Chargé de mission V91 | Destinataire de l'ensemble des compte-rendu du projet |
| Sous-Préfecture Ussel | M. Yan Le Brun | Sous-préfet | Sollicité sur des points de blocage ou stratégique |

Description générale et origines du projet

Définition: les voies vertes sont des voies réservées à la circulation non motorisée, destinées aux piétons, cyclistes, rollers, personnes à mobilité réduite. Elles sont souvent aménagées sur d'anciennes voies ferrées. Ces voies sont parfaites pour une excursion à vélo en famille, avec des enfants.

Le potentiel HCC : les premières réflexions, concrétisées notamment dès la fin des années 90 par une étude sur la portion Ussel-La Courtine, n'ont pas abouti pour les hypothèses suivantes : problème de coût, une étude pas assez aboutie et des opposants au déferrement des voies ferrées, un point de départ pas localisé sur la ville centre.

4 anciennes lignes ont été identifiées comme potentiellement exploitables à l'échelle de la Haute-Corrèze :

- ligne Ussel-La Courtine-Felletin ;
- secteur de Merlines avec un axe sud en direction de Bort le long du Chavanon et un axe nord Merlines-Montluçon ;
- Bort-Ydes-Mauriac sur la partie corrézienne de la ligne ;
- ancienne voie du Tacot (remontée lors de la réunion HCC- St-Hilaire-St-Pantaléon).

Le projet sur Bort porté par la nouvelle municipalité a donné envie aux élus de relancer les autres sections. L'appel à projet du conseil départemental de la Corrèze en fin d'année 2020 dans le cadre des contrats territoriaux a amené la collectivité à phaser le projet en deux temps afin de répondre aux capacités financières de la collectivité et élaborer un PPI:

- aménagement prioritaire du tronçon Bort-limite Cantal car portion plus courte et volonté des élus cantaliens de poursuivre leur projet jusqu'à Bort ;
- réflexion sur l'aménagement des deux autres axes.

L'ancienne voie du Tacot est un projet plus complexe car l'assise de la voie n'existe plus en tant que tel. Les archives de l'ancien syndicat sont en cours de récupération. L'ancien viaduc des Rochers Noirs en lien avec le projet soursacois de valorisation du matériel est à prendre en compte également.

La voie autour de Bort: la voie est une portion de l'ancienne ligne Aurillac-Paris interrompue par la construction du barrage. Bort était un carrefour : la portion à aménager est constituée sur la totalité du parcours d'une double voie avec :

- une voie de l'ancienne ligne Bort-Riom-es-Montagnes : circulation d'un train touristique jusqu'en 2009 (actuellement utilisée par l'association qui gère ce train pour un volet « stockage-maintenance » de matériel roulant), voie qui ne sera pas défermée ;
- une voie de l'ancienne ligne Bort-Aurillac à défermer : projet d'une voie verte partiellement réalisée jusqu'à Mauriac puis exploitation d'un vélorail plus au sud.

Etat des lieux:

- Tracé de 38 km dont 3,5 km sur HCC ;
- Une double voie sur toute la partie corrézienne avec une voie réservée au Gentiane Express ;
- Proximité immédiate de l'hôpital/maison de repos de Bort (PMR) ;
- une traversée de route passante Bort-Champs sur Tarentaine.

Points d'intérêt :

- une voie verte emblématique de par son historique, existante autour d'Ydes et en cours d'aménagement vers Mauriac ;
- trois villes aux portes du projet : Bort-les-Orgues (2 700 h), Ydes (1 700 h) et Mauriac (3 600 h) qui feront de cet équipement un projet de proximité ;
- trois points de service potentiels autour des trois gares de Bort, Ydes et Mauriac.

Le projet vise donc à aménager une voie verte sur l'assise d'une ancienne voie ferrée reliant le centre ville de Bort à l'actuelle voie verte cantalienne avec des aménagements connexes de stationnement et point de service au départ (location de vélo, sanitaires...).

| Objectifs | | | |
|---|--|--|--------|
| Le but du projet est de créer une voie sécurisée utilisable par différents utilisateurs (piéton, cycliste, personnes à mobilité réduite) dans un but de pratique sportive sécurisée, de découverte du patrimoine (Orgues de Bort, Saut de la Saule) et de déplacement domicile-travail (présence sur la voie des usines Lapeyre à Ydes et La Tanneur à Bort). | | | |
| Validation des objectifs | | | |
| Les objectifs du projet ont été validés par l'exécutif du maître d'ouvrage | | | Oui |
| Les parties prenantes et partenaires | | | |
| Partenaires ou parties prenantes | Interne/Externe | Engagement attendu | Acquis |
| Pole Sports Nature | Interne | pilotage du projet | Oui |
| Service des bâtiments | Interne | AMO | Oui |
| Service juridique | Interne | AMO | Oui |
| Communauté de communes Sumène-Artense | Externe | coordination aménagement itinéraire | Oui |
| SNCF Réseau | Externe | convention de gestion | Oui |
| Association des Chemins de Fer de Haute-Auvergne | Externe | coordination utilisateur double voie | Oui |
| Commune de Bort-les-Orgues | Externe | coordination point de départ + traversée de routes | Oui |
| Etat | Externe | appui technique et financier | Oui |
| Conseil Départemental | Externe | coordination traversée route | Oui |
| Retombées attendues (conséquences, impacts) du projet par les parties prenantes | | | |
| Partie prenante | Retombées | | |
| Communauté de communes Sumène - Artense | Prolonger la piste existante jusqu'à Bort-les-Orgues | | |
| SNCF Réseau | Valoriser une assise de voie | | |
| Association des chemins de Fer de Hte-Auvergne | Valoriser ses activités par un flux touristique au niveau de Bort | | |
| Commune de Bort-les-Orgues | Amener une clientèle touristique sur le centre-ville Revitaliser le quartier du point de départ Sécuriser les intersections de voie avec les routes dont elle est propriétaire | | |
| Conseil Départemental de la Corrèze | Sécuriser les intersections de voie avec les routes dont il est propriétaire | | |
| Haute-Corrèze Communauté | <p>Au regard des objectifs du développement durable, les retombées attendues du projet sur un champ plus large sont de différents ordres :</p> <ul style="list-style-type: none"> - attractivité du territoire : développer le potentiel économique et patrimonial du territoire - intérêt général des citoyens et des investisseurs : <ul style="list-style-type: none"> * compléter l'offre touristique de proximité ; * créer un pôle touristique autour du quartier de la gare de Bort avec le musée de la tannerie et en projet le « musée » des Chemins de Fer de la Haute-Auvergne, ainsi que les établissements de restauration ; * favoriser une découverte patrimoniale originale sur le secteur des gorges de la Dordogne et du Parc Naturel Régional des Volcans d'Auvergne ; à une échelle plus locale faciliter l'accès au Saut de la Saule et sauvegarder le patrimoine ferroviaire local. <i>niveau de notation: élevé au regard des retours d'expérience de la communauté de communes de Sumène-Artense</i> - préservation et amélioration de l'environnement : réduction de la pollution <ul style="list-style-type: none"> * proposer une alternative au déplacement automobile (dans le cadre de la prise de compétence communautaire « mobilité »). <i>niveau de notation: modéré au vu de la culture "automobile" du territoire</i> - cohésion sociale: accessibilité équitable aux services, proximité, dialogue non limité par les frontières administratives : <ul style="list-style-type: none"> * structurer un projet à une échelle intercommunautaire pour amplifier les retombées des clientèles fréquentant la voie verte et à une échelle plus large développer une itinérance cyclable le long de la Dordogne. <i>niveau de notation: modéré au regard de la longueur du tracé</i> - bien-être : amélioration du cadre de vie <ul style="list-style-type: none"> * développer une offre sportive accessible à tous en lien avec le contrat local de santé et la proximité immédiate des EPAHD, ESAT, collège et lycée. <i>niveau de notation: élevé au regard de la proximité immédiate des institutions sus-citées</i> | | |
| Retombées pour le pôle structurant (ville centre, pôle d'équilibre, pôle structurant...) | | | |
| apporter une fréquentation au centre-ville et au quartier de la gare | | | |
| compter un équipement sportif supplémentaire | | | |
| réduire la circulation automobile en centre-ville | | | |
| Lien avec d'autres programmes ou contrats territoriaux | | | |
| contrat de territoire régional | | | |
| contrat de cohésion territorial du département 19 | | | |
| Gestion des risques | | | |
| L'étude des risques du projet est réalisée | | | Oui |

Envoyé en préfecture le 12/05/2022

Reçu en préfecture le 12/05/2022

Affiché le



ID : 019-200066744-20220414-20220211A-DE

| Calendrier prévisionnel (GANT1) | | | |
|--|---------------------|---|---------------------|
| 2nd semestre 2021: préparation de la convention d'occupation temporaire avec SNCF Réseau + choix politique d'un scénario d'aménagement + positionnement de l'ANCT sur le volet étude + inscription dans les statuts HCC | | | |
| 2022: phase d'étude et de préparation du marché + finalisation du plan de financement + passage de la convention | | | |
| 2023: réalisation des travaux | | | |
| Budget prévisionnel et plan de financement | | | |
| FONCTIONNEMENT | | | |
| Charges prévisionnelles | | Recettes prévisionnelles | |
| Entretien des bords de voies | 10 000,00 € | | - € |
| TOTAL | 10 000,00 € | TOTAL | - € |
| | | Subventions demandées | - € |
| | | En % du budget total | - € |
| | | En euros | - € |
| INVESTISSEMENT | | | |
| Charges prévisionnelles | | Recettes prévisionnelles | |
| Etude technique de faisabilité globale du projet | 36 000,00 € | Etat - CRTE (volet étude et travaux) | 104 800,00 € |
| Frais d'aménagement de la voie | 610 000,00 € | Département 19 - CTA (volet étude et travaux) | 106 000,00 € |
| | | Europe - FEADER (volet travaux) | 158 960,00 € |
| | | Région NA (volet travaux) | 142 040,00 € |
| | | EDF (volet étude) | 5 000,00 € |
| TOTAL | 646 000,00 € | TOTAL | 516 800,00 € |
| | | Subventions demandées | 516 800,00 € |
| | | En % du budget total | 80% |
| | | En euros | 516 800,00 € |
| Evaluation | | | |
| Indicateurs d'impact | | Objectifs à atteindre | |
| fréquentation | | 20 000 passages/an | |
| Indicateurs de réalisation | | Objectifs à atteindre | |
| kilométrage de voie aménagé | | 2,8 km | |
| Plan de communication | | | |
| Actions | | Calendrier | |
| A définir | | | |

| FICHE ACTION | | | |
|--|---------------------|--|-------------------------------|
| Les opérations envisagées sont d'abord l'objet de « fiches-projets » qui deviennent des « fiches-actions » lorsque leur nature et leur plan de financement sont établis et qu'elles sont suffisamment mûres pour démarrer à court terme. | | | |
| Nom du projet : | | Portail Territoire : Attractivité - Tranche 2 | |
| Maître d'ouvrage (porteur du projet) | | Haute-Corrèze Communauté | |
| Le projet s'inscrit dans le pilier stratégique du projet de territoire: | | | |
| Territoire actif | | | |
| Innovation, créativité et recherche | | Oui | 100% |
| Culture et identité collective | | Oui | |
| Développement économique | | Oui | |
| Territoire préservé | | | |
| Transition écologique et économie circulaire | | Oui | 50% |
| Paysages et milieux naturels | | Non | |
| Territoire responsable | | | |
| Infrastructures (y compris numérique) et réseaux | | Oui | 33% |
| Urbanisme | | Non | |
| Mobilités | | Non | |
| Territoire vivant | | | |
| Gouvernance, responsabilisation et engagement | | Oui | 50% |
| Education et renforcement des compétences, formation | | Non | |
| Santé et soins | | Non | |
| Vivre-ensemble, interdépendance et solidarité | | Oui | |
| Cadre de vie et environnement professionnel | | Oui | |
| Sûreté et sécurité | | Non | |
| Impacts sur les défis du projet de territoire | | | |
| Attractivité | | Oui | 83% |
| Préservation et amélioration de l'environnement | | Oui | |
| Connaissance du territoire et anticipation des évolutions (résilience) | | Oui | |
| Utilisation responsable des ressources | | Non | |
| Cohésion sociale | | Oui | |
| Bien-être | | Oui | |
| Niveau de priorité | | | |
| Très faible/ Faible | Moyenne | Forte | Très forte |
| Statut du projet | | | |
| A valider | Validé | | Engagé |
| | Date de validation: | 15/04/2021 | Date d'engagement: 15/06/2021 |
| Equipe projet | | | |
| Nom | Prénom | Rôle dans le projet | |
| Ratelade | Vincent | Pilote | |
| Ecurat | Célia | Co-pilote | |
| Millet | Stéphane | Chargé des données sur le volet attractivité | |
| Sallas | Marc-Antoine | Garant de l'articulation entre le Portail Territoire et le système d'information actuel / Conseiller en prévention | |
| Guyot | Nicolas | Garant de l'articulation entre le Portail Territoire et le système d'information actuel | |
| Lascout | Nadia | Assistante des directions | |
| Jérôme | Alexandre | Chargé de la création de la carte interactive | |
| Tromeur | Angélique | Chargé du marché public | |
| Grandpeyre | Marie-Noëlle | Conseillère sur la marque employeur HCC | |
| Canini | Margot | Chargée de la relation aux communes | |
| Bioud | Marie | Chargée du contenu rédactionnel du Portail / Accompagnement du pilote sur la globalité du projet | |
| Di Fruscia | Sandrine | Chargée du contenu rédactionnel du Portail / Accompagnement du pilote sur la globalité du projet | |
| Allicot | Emmanuel | Chargé des contenus visuels du Portail / Accompagnement du pilote sur la globalité du projet | |
| Prieto | Cindy | Conseillère en évaluation et sur la qualité de l'outil | |
| Mallet | Aurore | Finances | |
| Vesvre | Aurélie | Conseillère éco-exemplarité et représentante du CHSCT | |

| | | | |
|---|---|---|---------------|
| Instance(s) du projet | | | |
| Instance(s) | | Membres | |
| COPIL restreint | | Ratelade Vincent - Escurat Célia - Millet Stéphane - Guyot Nicolas | |
| Description générale et origines du projet | | | |
| Portail territoire = outil répondant à trois besoins | | | |
| Outil « commun » en proposant aux communes de créer leur nouveau site internet via le marché porté par Haute-Corrèze Communauté | | | |
| Outil « vitrine » pour les enjeux d'attractivité via de l'image (photos/vidéos) et une carte interactive pour les futurs arrivants avec les informations nécessaires avant installation (immobilier, emploi, école...) | | | |
| Outil « utile » via le développement des services numériques pour la population | | | |
| Objectif(s) | | | |
| Créer un outil digital innovant pour l'attractivité du territoire, au service de l'institution, des communes et des habitants | | | |
| Validation des objectifs | | | |
| Les objectifs du projet ont été validés par l'exécutif du maître d'ouvrage | | Oui | |
| Date de validation | | 15/04/2021 | |
| Les parties prenantes et partenaires | | | |
| Partenaires ou parties prenantes | Interne/Externe | Engagement attendu | Acquis |
| Élus communautaires et municipaux | Interne | Renforcer le lien commune et intercommunalité (relations, messages...) | |
| | | Mutualisation pour la création du site internet de la commune Gain en visibilité des communes | |
| Usagers | Externe | Faciliter, via la transformation numérique, les services aux publics et les démarches administratives | |
| Agents HCC | Interne | Aboutissement du projet | |
| Secrétaires de mairie | Interne | Développement du site internet | |
| Partenaires (OTC, PNR, Pays Haute-Corrèze Ventadour, Missions locales...) | Externe | Référencement portail territoire | |
| Assistance à maîtrise d'ouvrage | Externe | Aboutissement du projet | |
| Retombées attendues (conséquences, impacts) du projet par les parties prenantes | | | |
| Partie prenante | Retombées | | |
| Élus communautaires et municipaux | Renforcer le lien commune et intercommunalité (relations, messages...) | | |
| Usagers | Faciliter, via la transformation numérique, les services aux publics et les démarches administratives | | |
| Élus communautaires et municipaux | Mutualisation pour la création du site internet de la commune | | |
| Élus communautaires et municipaux | Gain en visibilité des communes | | |
| Retombées pour le pôle structurant (ville centre, pôle d'équilibre, pôle structurant...) | | | |
| Attractivité du territoire Haute-Corrèze Communauté | | | |
| Lien avec d'autres programmes ou contrats territoriaux | | | |
| GIP Massif Central - volet attractivité | | | |
| Dispositif France Relance - volet compétitivité | | | |
| Gestion des risques | | | |
| L'étude des risques du projet est réalisée | | Non | |
| Calendrier prévisionnel (GANTT) | | | |
| AMD : juin à décembre 2021 Marché public : novembre 2021 à février 2022 Création du Portail Territoire : avril 2022 à octobre 2022 Création des sites des communes : avril 2022 à décembre 2023 | | | |

| Budget prévisionnel et plan de financement | | | |
|--|---------------------|--------------------------|---------------------|
| Décrire ici les principaux postes de dépenses : à quoi correspondent les coûts ? Préciser ce qui relève des dépenses de fonctionnement et des dépenses d'investissement. Les coûts doivent être en hors taxe. | | | |
| Décrire les financements mobilisés ou à mobiliser et les éventuels phasages pluriannuels. | | | |
| Préciser le dispositif financier qui sera mobilisé (crédit de droit commun, dotation, contrat avec une collectivité, plan de relance, fonds européens, appel à projet,...). Pour les apports non financiers (temps de travail, locaux,..., les valoriser). Les coûts doivent être en hors taxe. | | | |
| FONCTIONNEMENT | | | |
| Charges prévisionnelles | | Recettes prévisionnelles | |
| | | | |
| | | | |
| | | | |
| TOTAL | - € | TOTAL | - € |
| | | Subventions demandées | |
| | | En % du budget total | |
| | | En euros | |
| INVESTISSEMENT | | | |
| Charges prévisionnelles | | Recettes prévisionnelles | |
| Création de la partie attractivité du Portail Territoire et des sites des communes adhérentes | 130 000,00 € | GIP Massif Central | 50 000,00 € |
| | | DETR | 40 000,00 € |
| | | DSIL - CRTE | 14 000,00 € |
| | | | |
| TOTAL | 130 000,00 € | TOTAL | 104 000,00 € |
| | | Subventions demandées | 104 000,00 € |
| | | En % du budget total | 80% |
| | | En euros | 104 000,00 € |
| Evaluation | | | |
| Indicateurs d'impact | | Objectifs à atteindre | |
| Nombre de communes adhérentes | | 20 | |
| Indicateurs de réalisation | | Objectifs à atteindre | |
| Respect de l'enveloppe budgétaire | | 130 000,00 € | |
| Plan de communication | | | |
| Actions | | Calendrier | |
| Avant : Information interne pour expliquer le projet et annoncer le lancement Communication panel usagers | | Avant | |
| Informers de l'avancement du projet, des orientations prises et donner de la visibilité en terme de calendrier | | Pendant | |
| Communiquer sur la participation des usagers dans le projet Faire connaître le Portail Territoire | | Après | |

Envoyé en préfecture le 12/05/2022

Reçu en préfecture le 12/05/2022

Affiché le



ID : 019-200066744-20220414-20220211A-DE

| FICHE ACTION | | | |
|--|---------------|---|-------------|
| <i>Les opérations envisagées sont d'abord l'objet de « fiches-projets » qui deviennent des « fiches-actions » lorsque leur nature et leur plan de financement sont établis et qu'elles sont suffisamment mûres pour démarrer à court terme</i> | | | |
| Nom du projet : | | Achat de véhicules électriques, hybrides ou hydrogènes | |
| Maître d'ouvrage (porteur du projet) : | | HAUTE-CORREZE COMMUNAUTE | |
| Le projet s'inscrit dans le pilier stratégique du projet de territoire: | | | |
| Territoire actif | | | |
| Innovation, créativité et recherche | | Oui | 33% |
| Culture et identité collective | | Non | |
| Développement économique | | Non | |
| Territoire préservé | | | |
| Biodiversité et services écosystémiques | | Oui | 100% |
| Paysages et milieux naturels | | Oui | |
| Territoire responsable | | | |
| Infrastructures et réseaux | | Oui | 67% |
| Urbanisme | | Non | |
| Mobilités | | Oui | |
| Territoire vivant | | | |
| Gouvernance, responsabilisation et engagement | | Oui | 50% |
| Education et renforcement des compétences, formation | | Oui | |
| Santé et soins | | Non | |
| Vivre-ensemble, interdépendance et solidarité | | Non | |
| Cadre de vie et environnement professionnel | | Oui | |
| Sûreté et sécurité | | Non | |
| Impacts sur les défis du projet de territoire | | | |
| Attractivité | | Oui | 83% |
| Préservation et amélioration de l'environnement | | Oui | |
| Résilience | | Oui | |
| Utilisation responsable des ressources | | Oui | |
| Cohésion sociale | | Non | |
| Bien-être | | Oui | |
| Niveau de priorité | | | |
| Très faible/ Faible | Moyenne | Forte | Très forte |
| Statut du projet | | | |
| A valider | Validé | Engagé | |
| Equipe projet | | | |
| Nom | Prénom | Rôle dans le projet | |
| GAILLAC | Elodie | Chef de projet | |
| TROMEUR | Angélique | Support mise en concurrence publiques | |
| RIBEYROLLES | François | Support financier | |
| Description générale et origines du projet | | | |
| <p>Acquisition de véhicules électriques, hybrides ou hydrogène pour s'inscrire dans la logique de proximité du service public proposé par Haute-Corrèze Communauté à ses habitants, acteurs, élus et partenaires tout en restant dans une démarche de développement durable.</p> <p>L'achat de ces véhicules répond au besoin du service "aménagement de l'espace", créé au 1^{er} janvier 2022, pour mener à bien ses différentes actions et notamment l'animation des programmes de revitalisation du territoire et la mise en œuvre de la compétence mobilité, pour lesquelles un travail de terrain conséquent va être mené dans les prochains mois.</p> <p>Cette modernisation de la flotte de véhicules partagés de Haute-Corrèze Communauté s'inscrit également en continuité de la construction d'ombrières équipées de panneaux photovoltaïques alimentant des bornes de recharges électriques sur le parking du siège de Haute-Corrèze Communauté à Ussel. Par ces différentes actions, la Communauté de Communes souhaite s'engager pleinement dans la transition écologique et faire preuve d'exemplarité dans ce domaine.</p> | | | |
| Objectif(s) | | | |
| Diminuer le volume de carburants consommés par la flotte automobile | | | |
| Diminuer les coûts de fonctionnement de la flotte automobile | | | |
| Faire preuve d'exemplarité en matière de transition écologique | | | |
| Validation des objectifs | | | |
| Les objectifs du projet ont été validés par l'exécutif du maître d'ouvrage | | Oui | |

| Les parties prenantes et partenaires | | | |
|--|--|---|--------------------|
| Partenaires ou parties prenantes | Interne/Externe | Engagement attendu | Acquis |
| Direction Environnement et Aménagement de l'Espace | Interne | Mise en œuvre du projet | Oui |
| Direction Ressources | Interne | Accompagnement à la mise en œuvre du projet | Oui |
| Communes de Haute-Corrèze Communauté | Externe | Communication de l'action intercommunale | Oui |
| Habitants et acteurs du territoire | Externe | Visibilité de l'action intercommunale | Non |
| Retombées attendues (conséquences, impacts) du projet par les parties prenantes | | | |
| Partie prenante | Retombées | | |
| Communes de Haute-Corrèze Communauté | Proximité avec les services de Haute-Corrèze Communauté | | |
| Habitants et acteurs du territoire | Proximité avec les services de Haute-Corrèze Communauté | | |
| Direction Environnement et Aménagement de l'Espace | Service de proximité efficace en s'inscrivant dans une démarche de développement durable Image positive de Haute-Corrèze Communauté | | |
| Direction Ressources | Maîtrise des dépenses de fonctionnement | | |
| Retombées pour le pôle structurant (ville centre, pôle d'équilibre, pôle structurant...) | | | |
| Lien avec d'autres programmes ou contrats territoriaux | | | |
| Cohérence avec les objectifs du SCOT et du PLUi en matière de mobilités et de transition écologique | | | |
| Gestion des risques | | | |
| L'étude des risques du projet est réalisée | | Non | |
| Calendrier prévisionnel (BANKIT) | | | |
| Consultation : avril 2022 Notification : mai 2022 | | | |
| Budget prévisionnel et plan de financement | | | |
| <i>Acquisition en pleine propriété des véhicules par Haute-Corrèze Communauté imputée sur le budget d'investissement de Haute-Corrèze Communauté, financée sur fonds propres et par les subventions de l'Etat (CRTE)</i> | | | |
| FONCTIONNEMENT | | | |
| Charges prévisionnelles | | Recettes prévisionnelles | |
| | | | |
| TOTAL | - € | TOTAL | |
| | | Subventions demandées | |
| | | En % du budget total | |
| | | En euros | |
| INVESTISSEMENT | | | |
| Charges prévisionnelles | | Recettes prévisionnelles | |
| Acquisition HT | 60 000,00 € | Etat - CRTE | 24 500,00 € |
| | | | |
| | | | |
| TOTAL | 60 000,00 € | TOTAL | 24 500,00 € |
| | | Subventions demandées | 24 500,00 € |
| | | En % du budget total | 41% |
| | | En euros | 24 500,00 € |
| Evaluation | | | |
| Indicateurs d'impact | | Objectifs à atteindre | |
| Consommation de carburants | | Baisse | |
| Indicateurs de réalisation | | Objectifs à atteindre | |
| Achat de véhicules | | 2 véhicules minimum | |
| Plan de communication | | | |
| Actions | | Calendrier | |
| Communication institutionnelle (interne / externe) | | Second semestre | |
| Communication auprès des partenaires financiers | | Second semestre | |

Envoyé en préfecture le 12/05/2022

Reçu en préfecture le 12/05/2022

Affiché le



ID : 019-200066744-20220414-20220211A-DE

FICHE ACTION

Les opérations envisagées sont d'abord l'objet de « fiches-projets » qui deviennent des « fiches-actions » lorsque leur nature et leur plan de financement sont établis et qu'elles sont suffisamment mûres pour démarrer à court terme.

Nom du projet : Travaux d'aménagement Micro-Folie

Maître d'ouvrage (porteur du projet) : Ville d'Ussel

Le projet s'inscrit dans le pilier stratégique du projet de territoire:

Territoire actif

| | | |
|-------------------------------------|-----|------|
| Innovation, créativité et recherche | Oui | 100% |
| Culture et identité collective | Oui | |
| Développement économique | Oui | |

Territoire préservé

| | | |
|---|-----|----|
| Biodiversité et services écosystémiques | Non | 0% |
| Paysages et milieux naturels | Non | |

Territoire responsable

| | | |
|----------------------------|-----|-----|
| Infrastructures et réseaux | Oui | 67% |
| Urbanisme | Oui | |
| Mobilités | Non | |

Territoire vivant

| | | |
|--|-----|-----|
| Gouvernance, responsabilisation et engagement | Oui | 67% |
| Education et renforcement des compétences, formation | Oui | |
| Santé et soins | Non | |
| Vivre-ensemble, interdépendance et solidarité | Oui | |
| Cadre de vie et environnement professionnel | Oui | |
| Sûreté et sécurité | Non | |

Impacts sur les défis du projet de territoire

| | | |
|---|-----|-----|
| Attractivité | Oui | 67% |
| Préservation et amélioration de l'environnement | Non | |
| Résilience | Oui | |
| Utilisation responsable des ressources | Non | |
| Cohésion sociale | Oui | |
| Bien-être | Oui | |

Niveau de priorité

| | | | |
|---------------------|---------|-------|------------|
| Très faible/ Faible | Moyenne | Forte | Très forte |
|---------------------|---------|-------|------------|

Statut du projet

| | | |
|-----------|--------|--------|
| A valider | Validé | Engagé |
|-----------|--------|--------|

Equipe projet

| Nom | Prénom | Rôle dans le projet | |
|--------------|---------------|--|--|
| DELGOVE | Valère | Directeur Général des Services | Assure le lien entre les élus et les techniciens concernant le suivi et l'avancement du projet |
| GAY | Isabelle | Responsable du pôle culturel et événementiel | Assure le suivi et l'avancement du projet |
| ROULLET AUDY | Jean Philippe | Directeur du Pôle Aménagement | Assure le suivi et l'avancement des travaux au sein du bâtiment |
| CHAUVIN | Maelig | Responsable du musée du Pays d'Ussel | Assure la gestion et l'animation du lieu |
| BOUTAUD | Ondine | Responsable du service développement territorial | Effectue le suivi de l'ORT |
| BARRALIER | Emma | Cheffe de projets PVD Ussel/La Courtine | Assure en partenariat avec la responsable du service développement territorial la partie gestion administrative et financière via l'ORT et le CRTE |

| Description générale et origines du projet |
|--|
| <p>La Grange Bénédict est, depuis une quinzaine d'années, ouverte de façon ponctuelle au public pour l'accueil d'expositions portées par le pôle culturel de la ville ou dans le cadre de mise à disposition d'artistes locaux. Sa situation, en centre bourg, située sur la place de la République, face à la maison Ducale des Ventadours, représente un atout en terme d'attractivité pour le public, lors des visites de la ville. Ainsi, lorsqu'au deuxième semestre 2021, le Ministère de la Culture a lancé un appel à projets pour le déploiement des « Micro-folies en Nouvelle-Aquitaine » où la ville d'Ussel s'est portée candidate. En réponse à cela, La Micro-Folie sera installée dans la Grange Bénédict, un ERP polyvalent de 110 m2 servant occasionnellement de salle d'exposition, placé au cœur du centre-ville en revitalisation.</p> <p>Le projet de la Micro-Folie s'articulera avec les projets du musée (Contrat local d'Education artistique et Culturelle), la résidence artistique accueillie au sein de l'atelier du musée du Pays d'Ussel ainsi qu'avec les projets éducatifs et artistiques menés par le service. En outre, des projets musicaux seront menés en lien avec l'Espace Jeunes, titulaire d'un label musical « Pink Panda ». Des projets en lien avec les publics scolaires et extra-scolaires seront particulièrement mis en avant, Ussel bénéficiant du label UNICEF « ville amie des enfants » et de nombreux contrats avec la C.A.F.</p> <p>Pour mener à bien ce projet, des travaux seront prévus en 2022, en lien direct avec la restructuration de la place de la République. Le site bénéficie actuellement de la WIFI publique. Les travaux consistent en un aménagement complet de l'espace par :</p> <ul style="list-style-type: none"> - la mise en place d'un faux plafond isolant - l'installation d'un système de chauffage pour utilisation du lieu toute l'année - la création d'une seconde entrée publique pour augmenter la capacité d'accueil du lieu - les travaux d'accessibilité du lieu (plateforme pour personnes à mobilité réduite) - l'aménagement d'un bloc sanitaire <p>- l'installation des espaces dédiés à la Micro-Folie : espace scénique (estrade, éclairage et sonorisation), espace de travail pouvant intégrer terme le Fab/Lab</p> <ul style="list-style-type: none"> - la création d'un local de rangement pour le petit matériel <p>En janvier 2022, une consultation a été lancée pour la rénovation de la Grange Bénédict. Les marchés de travaux ont été attribués à :</p> <ol style="list-style-type: none"> 1- Gros Oeuvre = Raja Michael 2 - Menuiseries ext / int - Serrurerie - MVF 3 - Plâtrerie peinture faux-plafonds = Chatti 4 - Electricité - incendie = Faurie Electricité 5 - Electricité courants forts et faibles - Chauffage = Magrit 6 - Flévateur PMR = Orona SAS |

Objectif(s)

| |
|---|
| <p>Ce projet de Micro-Folie a pour finalités de :</p> <ul style="list-style-type: none"> - mettre en avant le numérique - favoriser l'accès à la culture des publics dits éloignés par l'intermédiaire de dispositifs culturels « hors les murs » - réduire les inégalités en facilitant l'accessibilité physique et intellectuelle. |
|---|

Validation des objectifs

| | |
|--|-----|
| Les objectifs du projet ont été validés par l'exécutif du maître d'ouvrage | Oui |
|--|-----|

Les parties prenantes et partenaires

| Partenaires ou parties prenantes | Interne/Externe | Engagement attendu | Acquis |
|--|-----------------|---|--------|
| Elus de la ville d'Ussel | Interne | Porter le projet de la Grange | Oui |
| Manager de commerce centre ville | Interne | Mettre en place des actions pour satisfaire le commerce local autour de la Grange | Non |
| Conseiller numérique | Interne | Proposer des actions numériques | Non |
| Animateur de l'Espace Jeunes | Interne | Proposer des activités culturelles et numériques auprès des jeunes | Non |
| Animateur des Espaces de Vie Sociale | Interne | Proposer des activités culturelles et numériques | Non |
| Etat | Externe | Mobiliser des moyens techniques et financiers pour contribuer au développement de la culture via le numérique | Non |
| CAF de la Corrèze | Externe | Proposer des politiques nationales liées à la jeunesse en lien avec la culture | Non |
| Région Nouvelle Aquitaine - Département de la Corrèze - Haute Corrèze Communauté | Externe | Mobiliser des moyens techniques et financiers pour contribuer au développement de la culture via le numérique | Non |
| Pays d'Art et d'Histoire (Pays Haute Corrèze Ventadour) | Externe | Attribuer le label à la ville pour ses actions liées à la mise en valeur du patrimoine | Non |
| Pôle Eco de Haute Corrèze Communauté | Externe | Mobiliser des moyens financiers pour contribuer au développement économique du territoire autour de la Grange | Non |

Envoyé en préfecture le 12/05/2022

Reçu en préfecture le 12/05/2022

Affiché le



ID : 019-200066744-20220414-20220211A-DE

Retombées pour le pôle structurant (ville centre, pôle d'équilibre, pôle structurant..)

Redynamisation du centre ville, valorisation du patrimoine ussellois

Offre culturelle plus large et plus adaptée auprès des ussellois et des usagers

Lien avec d'autres programmes ou contrats territoriaux

Gestion des risques

L'étude des risques du projet est réalisée

Non

Calendrier prévisionnel (GANTT)

Date de début de l'opération : 2021

Date de fin de l'opération : 2023

Etapas du projet :

2021 : Pré-étude de la réorganisation des lieux

2022 : Travaux sur les espaces sanitaires

2023 : Aménagement des salles d'expositions et des lieux de vie de l'artisanat temporaire

Budget prévisionnel et plan de financement

Un budget et un plan de financement prévisionnel du projet sont présentés ci-dessous.

Le budget d'investissement pour le mandat est de 167 000 € HT soit 200 400 € TTC

FONCTIONNEMENT

| Charges prévisionnelles | | Recettes prévisionnelles | |
|-------------------------|-----|--------------------------|-----|
| | | | |
| TOTAL | - € | TOTAL | - € |
| | | Subventions demandées | |
| | | En % du budget total | |
| | | En euros | |

INVESTISSEMENT

| Charges prévisionnelles | | Recettes prévisionnelles | |
|-------------------------|---------------------|---------------------------|---------------------|
| Travaux d'aménagement | 167 000,00 € | Etat (D.E.T.R.) | 66 800,00 € |
| | | Etat (D.S.I.L.) | 24 098,10 € |
| | | Département de la Corrèze | 26 001,90 € |
| | | CRTE | 16 700,00 € |
| TOTAL | 167 000,00 € | TOTAL | 133 600,00 € |
| | | Subventions demandées | 133 600,00 € |
| | | En % du budget total | 80,00% |
| | | En euros | 133 600,00 € |

Evaluation

| Indicateurs d'impact | Objectifs à atteindre |
|--|---|
| Fréquentation de la Grange Bénédict | Les objectifs quantitatifs seront précisés par voie d'avenant |
| Indicateurs de réalisation | Objectifs à atteindre |
| Nombre de visiteurs attendus et présents | Les objectifs quantitatifs seront précisés par voie d'avenant |
| Nombre d'événements présents | |
| Enquêtes de satisfactions | |

Plan de communication

| Actions | Calendrier |
|--|---|
| Action Ussel | Lors de l'avancée du projet |
| Publicité et affichage public | Lors de l'avancée du projet et son inauguration |
| Presse locale et médias locaux (La Montagne, Le Petit Corrèzien, France Bleu Limousin, Radio Vassivière, Télé Millevaches) | Lors de l'avancée du projet et son inauguration |
| Page Facebook de la Ville | Lors de l'avancée du projet et son inauguration |
| Site Internet de Haute Corrèze Communauté | Lors de l'avancée du projet |
| Le Mag' de Haute Corrèze | Lors de l'avancée du projet |
| Lettres d'informations | Lors de l'avancée du projet |
| Panneau signalétique du projet | Lors de l'avancée du projet et son inauguration |
| Vernissages | Lors de l'avancée du projet |

| | | | |
|---|---------|---|-----|
| Office de Commerce de Haute Corrèze | Externe | Participer et construire des animations commerciales autour de la Grange | Non |
| Office de Tourisme de Haute Corrèze | Externe | Promouvoir les actions de la Grange et de Micro-Folies à l'échelle intercommunale | Non |
| Chambre d'Agriculture de la Corrèze | Externe | Participer et construire des animations agricoles autour du projet via le numérique | Non |
| CHU d'Ussel - IFSI - CHPE du Pays d'Eygurande | Externe | Organiser des activités culturelles et numériques en lien auprès de Micro-Folies pour les personnes malades | Non |
| IME - Fondations Pompidou et Jacques Chirac | Externe | Organiser des activités culturelles et numériques en lien auprès de Micro-Folies pour les personnes atteintes d'un handicap | Non |
| Médiathèque intercommunale | Externe | Accueillir et organiser des événements en lien avec Micro-Folies | Non |
| Associations culturelles et artistiques locales | Externe | Organiser des activités culturelles et artistiques auprès d'un large public | Non |
| Cinéma Le Carnot | Externe | Organiser des projections numériques | Non |
| Amis de l'Imprimerie du Musée d'Ussel | Externe | Réaliser un parcours autour des techniques d'imprimerie, d'une présentation d'œuvres en virtuel à un atelier pratique permettant de réaliser des œuvres | Non |
| Etablissements scolaires et extra-scolaires | Externe | Organiser des projets scolaires en lien avec Micro-Folies | Non |

Envoyé en préfecture le 12/05/2022
 Reçu en préfecture le 12/05/2022
 Affiché le 
 ID : 019-200066744-20220414-20220211A-DE

| Retombées attendues (conséquences, impacts) du projet par les parties prenantes | |
|--|---|
| Partie prenante | Retombées |
| Etat | Soutenir l'investissement de projets de territoire par l'usage du numérique Contribuer à la redynamisation de la ville via la culture et le numérique à l'échelle nationale |
| CAF de la Corrèze | Déployer des politiques liées à la culture et au numérique |
| Région Nouvelle Aquitaine - Département de la Corrèze - Haute Corrèze Communauté | Soutenir des projets d'investissement en lien avec l'usage de numérique et l'accès à la culture Contribuer au développement économique et culturel du territoire à divers échelles |
| Pays d'Art et d'Histoire (Pays Haute Corrèze Ventadour) | Soutenir et labelliser des projets de territoire sur le développement local (culture, accès au numérique) Contribuer à la redynamisation de la ville via la culture et le numérique à l'échelle supra-locale |
| Pôle Eco de Haute Corrèze Communauté | Contribuer et participer au développement économique et culturel du territoire à l'échelle intercommunale |
| Office de Commerce de Haute Corrèze | Fédérer les commerçants autour du projet culturel et numérique, participer à la communication et à la promotion du commerce local autour de la Grange |
| Office de Tourisme de Haute Corrèze | Effectuer la promotion du tourisme à l'échelle intercommunale |
| Chambre d'Agriculture de la Corrèze | Fédérer les agricultures autour du projet, participer à la communication et à la promotion de l'agriculture local |
| CHU d'Ussel - IFSI - CHPE du Pays d'Eygurande | Accompagner et sensibiliser les personnes malades dans la mise en œuvre d'activités culturelles et numériques |
| IME - Fondations Pompidou et Jacques Chirac | Accompagner et sensibiliser les personnes atteintes d'un handicap dans la mise en œuvre d'activités culturelles et numériques |
| Médiathèque intercommunale | Accueillir, organiser et promouvoir des événements et des programmations dans la Grange Bénédict à l'échelle intercommunale |
| Associations culturelles et artistiques locales | Organiser des activités culturelles et susciter l'adhésion des usagers aux associations |
| Cinéma Le Carnot | Projeter des films, des documentaires via le numérique auprès d'un large public |
| Amis de l'Imprimerie du Musée d'Ussel | Promouvoir les actions de l'Imprimerie |
| Etablissements scolaires et extra-scolaires | Développer des programmes scolaires en partenariat avec les acteurs locaux |

Envoyé en préfecture le 12/05/2022

Reçu en préfecture le 12/05/2022

Affiché le



ID : 019-200066744-20220414-20220211A-DE

FICHE PROJET EN MATURATION

Les opérations envisagées sont d'abord l'objet de « fiches-projets » qui deviennent des « fiches-actions » lorsque leur nature et leur plan de financement sont établis et qu'elles sont suffisamment mûres pour démarrer à court terme

Nom du projet : **Rénovation de la médiathèque**

Maître d'ouvrage (porteur du projet) : Haute-Corrèze Communauté

Le projet s'inscrit dans le pilier stratégique du projet de territoire:

Territoire actif

| | | |
|-------------------------------------|-----|-----|
| Innovation, créativité et recherche | Oui | 67% |
| Culture et identité collective | Oui | |
| Développement économique | Non | |

Territoire préservé

| | | |
|---|-----|----|
| Biodiversité et services écosystémiques | Non | 0% |
| Paysages et milieux naturels | Non | |

Territoire responsable

| | | |
|----------------------------|-----|-----|
| Infrastructures et réseaux | Non | 33% |
| Urbanisme | Oui | |
| Mobilités | Non | |

Territoire vivant

| | | |
|--|-----|-----|
| Gouvernance, responsabilisation et engagement | Oui | 67% |
| Education et renforcement des compétences, formation | Oui | |
| Santé et soins | Non | |
| Vivre-ensemble, interdépendance et solidarité | Oui | |
| Cadre de vie et environnement professionnel | Oui | |
| Sûreté et sécurité | Non | |

Impacts sur les défis du projet de territoire

| | | |
|---|-----|------|
| Attractivité | Oui | 100% |
| Préservation et amélioration de l'environnement | Oui | |
| Résilience | Oui | |
| Utilisation responsable des ressources | Oui | |
| Cohésion sociale | Oui | |
| Bien-être | Oui | |

Niveau de priorité

| | | | |
|---------------------|---------|-------|------------|
| Très faible/ Faible | Moyenne | Forte | Très forte |
|---------------------|---------|-------|------------|

Statut du projet

| | | |
|-----------|--------|--------|
| A valider | Validé | Engagé |
|-----------|--------|--------|

Equipe projet

| Nom | Prénom | Rôle dans le projet |
|---|---------|--|
| KUBASIK | Céline | Pilote |
| BEC | Vincent | Co-pilote |
| Comité de pilotage (pilote+ co-pilote + DGA + VP en charge de la culture, VP finances) | | Garantir la cohérence global du projet et déterminer les grandes orientations du projet. |
| Comité de suivi (comité de pilotage + service HCC en fonction des thématiques abordées) | | Apporter une expertise sur les différents champs transversaux du projet. |
| Comité technique : équipe du pôle lecture publique + partenaires identifiés en fonction des thématiques | | Apporter l'expertise métier |
| Agents communaux des bibliothèque du territoire | | Expertise + animation réseau |
| Service culturel (Ussel / Meymac / Bort) | | Compétence partagée |
| Bibliothèque départementale | | Animation réseau |
| Membre élus commission "proximité/citoyenneté" | | Démarche participative et co-construction du projet |
| Usagers | | Démarche participative = inscrits et fréquentants |
| Entité financeur | | Garant politique culturelle |

Description générale et origines du projet

La médiathèque a pris une place importante au sein du territoire au fil des années. Depuis sa création en 2001, à la prise de compétence par les communautés de communes en 2017, suite à la fusion, cet équipement de rayonnement communautaire permet de faire vivre la lecture publique à l'échelle d'un territoire. Cette compétence, inscrite dans les statuts de Haute Corrèze Communauté, est pleinement assumée par les élus et font de la lecture publique un axe de la culture.

Ce lieu étonnant et surprenant, où toutes les générations et classes sociales se rendent, démocratise l'accès à la culture. Véritable lieu de vie et de ressources, il permet aux habitants de se former, s'informer et d'accéder au loisir et à la culture par la multiplicité des usages qu'il permet : emprunter des documents, consulter la presse ou les ressources sur place, venir travailler et étudier, participer à des animations culturelles (lectures d'histoire, jeux de société, spectacles de conte, atelier d'écriture...) se détendre, se retrouver en famille ou entre amis... C'est un lieu protéiforme aux carrefours des politiques sociales, culturelles et éducatives.

La médiathèque intercommunale de Haute-Corrèze est constituée de 2 sites, le plus important étant situé sur la commune d'Ussel, l'autre, plus petit, se trouve au cœur de la cité historique de Meymac. Ce dernier a été construit en 2015.

Avec un rayonnement sur l'ensemble du territoire, il s'agit de l'un des services, avec 3 000 abonnés et plus de 15 000 visites par an, qui accueille le plus de public sur le territoire et à l'échelle de la communauté de communes, derrière le service « co-éducation parentalité ». Il représente ainsi un ancrage fort chez les habitants.

Le projet de restructuration du site Usselois est né de la dégradation du bâti liée à des problématiques structurelles d'ampleur : en effet, les nombreuses infiltrations et fuites d'eau ont détériorées de multiples surfaces et mettent en péril les collections. Elles impactent aussi sur la qualité du service rendu aux usagers et de l'image de l'entretien et de l'utilisation des deniers publics. Les travaux sont une nécessité pour agir sur les conditions d'accueil du public et sur les conditions de travail des agents.

Par ailleurs, ce besoin est à mettre en perspectives avec l'évolution des missions des bibliothèques et des pratiques des habitants. Place du numérique, développement de la notion de 3^{ème} lieu, nécessité de mutualiser avec les partenaires locaux, accessibilité des services, tant d'idées qui obligent à repenser les missions de lecture public et leur traduction en services et espaces.

Lancé officiellement en octobre 2020, le projet de restructuration a été validé par les élus pour un montant prévisionnel estimé à 4,8 millions d'euros dans une volonté d'étudier les scénarii propices à une restructuration qui dépasse la simple rénovation. Il a ensuite débuté par une phase de recueil des besoins : ainsi, différents outils ont été mis en place pour sonder les attentes des habitants, des élus et des partenaires.

Une enquête habitant a été largement diffusée, dont les conclusions sont en cours de rédaction. 246 personnes y ont répondu, exprimant ainsi leurs attentes en termes de services et d'espaces dans le cadre du futur lieu. Une synthèse des résultats sera communiquée aux habitants au sein de la médiathèque, en parallèle à la mise en place d'un « mur d'expression », à la fois outil de recueil et de communication sur le projet, qui permettra aux personnes qui fréquentent la médiathèque d'apporter ses idées concernant leur « médiathèque idéale ».

Une commission thématique de la Direction Proximité et Citoyenneté a eu lieu à la médiathèque en novembre 2020 à Ussel et a rassemblé 30 participants autour d'ateliers créatifs permettant de coconstruire la médiathèque de demain.

Dès janvier, l'équipe du pôle lecture publique a mené l'animation de comités techniques invitant partenaires et habitants à devenir partie prenante de la réflexion sur les thématiques suivantes : accueil, animation culturelle, communication et numérique.

Enfin, la visite de médiathèques inspirantes (les jardins de la Culture à Riom, la médiathèque intercommunale de Tulle, médiathèque de Lezoux) invite l'équipe à découvrir des services innovants.

Début mars, une séance de co-développement menée avec les directeurs et chefs de service de l'intercommunalité a permis d'évoquer tous les besoins récoltés et d'en proposer une priorisation en lien avec le projet de territoire. L'accompagnement par un AMO à pour objectif de dessiner des scénarii chiffrés qui tiendront compte de l'étude de leur faisabilité pour permettre la rédaction du cahier des charges du programme des travaux à venir.

Objectif(s)

Agir sur le bâti dégradé pour offrir des espaces en lien avec les nouvelles missions des bibliothèques et les pratiques culturelles des habitants

Offrir un lieu éco-construit et respectueux de l'environnement

Traduire la dynamique du projet de territoire et en faire le relais auprès des habitants

Validation des objectifs

Les objectifs du projet ont été validés par l'exécutif du maître d'ouvrage

Non

Les parties prenantes et partenaires

| Partenaires ou parties prenantes | Interne/Externe | Engagement attendu | Acquis |
|---|-----------------|--|--------|
| Direction proximité citoyenneté | Interne | Expertise métier et validation stratégique | Oui |
| Service technique | Interne | Expertise métier | Oui |
| Service juridique | Interne | Expertise métier | Oui |
| Service finances | Interne | Expertise métier | Oui |
| DRAC | Externe | Soutien financier et expertise projet | Non |
| BDP | Externe | Accompagnement sur le projet | Non |
| Communes HCC concernées | Externe | Informations à donner sur le projet | Non |
| Partenaires culturels (médiathèques, associations...) | Externe | Projet de mutualisation des actions | Non |

Retombées attendues (conséquences, impacts) du projet par les parties prenantes

| Partie prenante | Retombées |
|------------------------|--|
| HCC | Développer les publics de la Médiathèque Intercommunale / Agir sur les conditions de travail des agents |
| Usagers | Bénéficier d'une offre de lecture publique qualitative et accessible |
| Communes du territoire | Maintien des services publics dans un territoire rural où il n'est pas omis des dépôts de service à la population comme le trésor public ou la sous-préfecture |
| Partenaires culturels | Mutualisation des compétences et travail partenarial renforcé |

Retombées pour le pôle structurant (ville centre, pôle d'équilibre, pôle structurant...)

Revitalisation du centre-ville d'Ussel

Lien avec d'autres programmes ou contrats territoriaux

Contrat de territoire régional 2022/2028

Contrat de cohésion des territoires avec le Département 19

Gestion des risques

L'étude des risques du projet est réalisée

Non

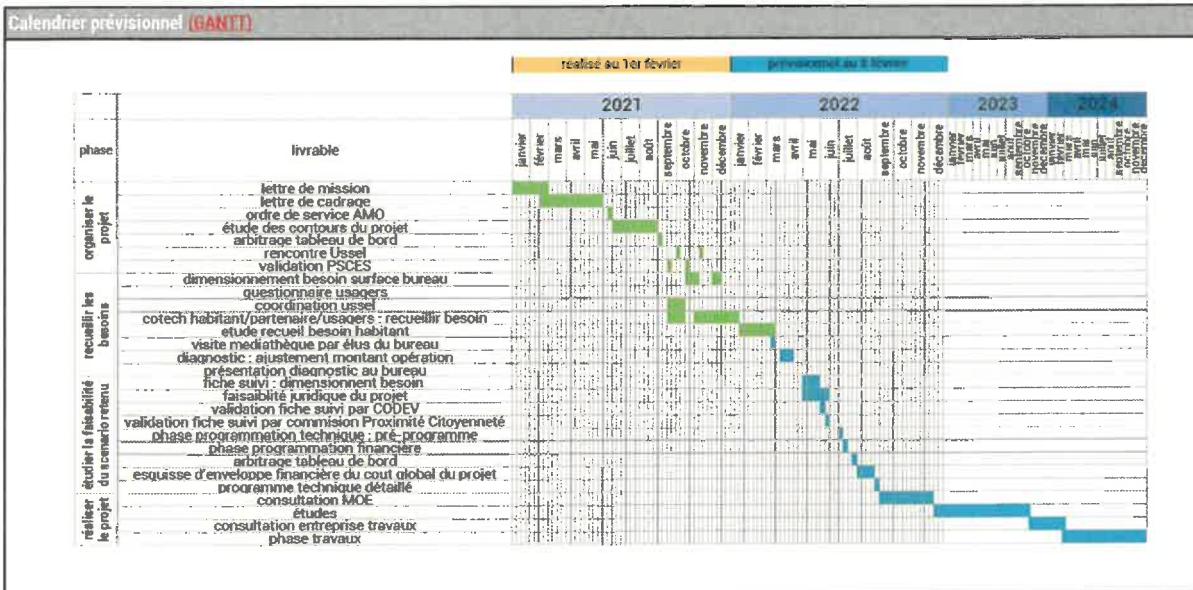

Budget prévisionnel et plan de financement

Décrire ici les principaux postes de dépenses : à quoi correspondent les coûts ? Préciser ce qui relève des dépenses de fonctionnement et des dépenses d'investissement. Les coûts doivent être en hors taxe.

Décrire les financements mobilisés ou à mobiliser et les éventuels phasages pluriannuels.

Préciser le dispositif financier qui sera mobilisé (crédit de droit commun, dotation, contrat avec une collectivité, plan de relance, fonds européens, appel à projet,...). Pour les apports non financiers (temps de travail, locaux,...), les valoriser. Les coûts doivent être en hors taxe.

| FONCTIONNEMENT | | | |
|----------------------------------|-----------------------|--------------------------|--------------------|
| Charges prévisionnelles | | Recettes prévisionnelles | |
| Charges à caractère général 2022 | 110 844,47 € | Redevance 2022 | 3 500,00 € |
| Frais de personnel 2022 | 376 439,84 € | | |
| Charges à caractère général 2023 | 116 387,00 € | Redevance 2023 | 3 500,00 € |
| Frais de personnel 2023 | 378 322,00 € | | |
| Charges à caractère général 2024 | 122 206,00 € | Redevance 2024 | 3 500,00 € |
| Frais de personnel 2024 | 380 214,00 € | | |
| Charges à caractère général 2025 | 128 316,00 € | Redevance 2025 | 3 500,00 € |
| Frais de personnel 2025 | 382 115,00 € | | |
| Charges à caractère général 2026 | 134 732,00 € | Redevance 2026 | 3 500,00 € |
| Frais de personnel 2026 | 384 025,00 € | | |
| TOTAL | 2 513 601,31 € | TOTAL | 17 500,00 € |
| | | Subventions demandées | |
| | | En % du budget total | |
| | | En euros | |

| INVESTISSEMENT | | | |
|---|-----------------------|------------------------------|-----------------------|
| Charges prévisionnelles | | Recettes prévisionnelles | |
| Acquisition de terrains | 12 500,00 € | Etat - CRTE | 500 000,00 € |
| Frais notariés | 2 083,00 € | Etat (DSIL) | 316 632,00 € |
| Frais d'étude(s) | 210 000,00 € | Région | 486 643,00 € |
| Assistance à maîtrise d'ouvrage | 41 667,00 € | Département | 75 000,00 € |
| Maîtrise d'œuvre | 380 000,00 € | Europe | 312 925,00 € |
| Mission coordination Sécurité & Protection de la Santé | 12 500,00 € | Etat (DGD) | 385 200,00 € |
| Mission Ordonnancement Pilotage Chantier | 12 500,00 € | | |
| Mission de contrôle technique | 12 500,00 € | | |
| Travaux | 1 880 000,00 € | | |
| Assurance Dommages-ouvrage | 28 000,00 € | | |
| Publicité Marché public | 3 750,00 € | | |
| TOTAL | 2 595 500,00 € | TOTAL | 2 076 400,00 € |
| | | Subventions demandées | 2 076 400,00 € |
| | | En % du budget total | 80,00% |
| | | En euros | 2 076 400,00 € |
| Evaluation | | | |
| Indicateurs d'impact | | Objectifs à atteindre | |
| nombre de services à la population proposés (hors lecture publique) | | 3 | |
| augmenter le nombre d'abonnés | | 5% | |
| avoir un accès à la lecture publique sur tout le territoire | | Moins de 20 minutes | |
| réduire les dépenses de fonction liée aux interventions de toiture | | 15000 euros | |
| consommation d'Energie | | Moins 40 % d'ici de 2030 | |
| Indicateurs de réalisation | | Objectifs à atteindre | |
| Respect de l'enveloppe budgétaire | | | |
| Délais de réalisation des travaux | | | |
| Taux de fréquentation | | | |
| Plan de communication | | | |
| Actions | | Calendrier | |
| Définition d'un plan de communication | | 2023 | |
| Communiquer aux partenaires, aux habitants, aux élus avant, pendant et après (visite chantier, panneaux publicitaires...) | | 2023/2025 | |
| Création de nouveaux outils de présentation des services de la médiathèque | | 2025 | |

| FICHE PROJET EN MATURATION | | | | |
|---|----------------------|--|------------|------|
| Les opérations envisagées sont d'abord l'objet de « fiches-projets » qui deviennent des « fiches-actions » lorsque leur nature et leur plan de financement sont établis et qu'elles sont suffisamment mûres pour démarrer à court terme | | | | |
| Nom du projet : | | Aménagement Voie Verte Ussel - La Courtine | | |
| Maître d'ouvrage (porteur du projet) | | | | |
| Haute-Corrèze Communauté | | | | |
| Le projet s'inscrit dans le pilier stratégique du projet de territoire: | | | | |
| Territoire actif | | | | |
| Innovation, créativité et recherche | | Non | | 67% |
| Culture et identité collective | | Oui | | |
| Développement économique | | Oui | | |
| Territoire préservé | | | | |
| Biodiversité et services écosystémiques | | Non | | 50% |
| Paysages et milieux naturels | | Oui | | |
| Territoire responsable | | | | |
| Infrastructures et réseaux | | Oui | | 100% |
| Urbanisme | | Oui | | |
| Mobilités | | Oui | | |
| Territoire vivant | | | | |
| Gouvernance, responsabilisation et engagement | | Non | | 83% |
| Education et renforcement des compétences, formation | | Oui | | |
| Santé et soins | | Oui | | |
| Vivre-ensemble, interdépendance et solidarité | | Oui | | |
| Cadre de vie et environnement professionnel | | Oui | | |
| Sûreté et sécurité | | Oui | | |
| Impacts sur les défis du projet de territoire | | | | |
| Attractivité | | Oui | | 83% |
| Préservation et amélioration de l'environnement | | Non | | |
| Résilience | | Oui | | |
| Utilisation responsable des ressources | | Oui | | |
| Cohésion sociale | | Oui | | |
| Bien-être | | Oui | | |
| Niveau de priorité | | | | |
| Très faible/ Faible | Moyenne | Forte | Très forte | |
| Statut du projet | | | | |
| A valider | Validé | Engagé | | |
| Equipe projet | | | | |
| Comité de pilotage : se réunit sur trois temps (lancement - point d'étape à mi-réalisation-réception). Les membres sont informés des travaux du Cotech. | | | | |
| Comité technique (membres du copil en italique souligné) : assiste au copil ainsi qu'aux réunions de rendu partiel d'étude et de chantier. | | | | |
| Entité | Qui | A quel titre | | |
| HCC - Pôle sports Nature | Gilbert Salat | Chef de projet sports nature | | |
| HCC - Personne référente | Michel Pesteil | Vice-président en charge des sports loisirs | | |
| HCC - bureau | Vice-Présidents | Compétences finances, mobilité, patrimoine, santé, infrastructures communautaires, économie touristique, santé | | |
| HCC - Chef de Services loisirs, santé et solidarité | Vincent Bec | Autorité du chef de projet | | |
| HCC - Assistant chef de projet | Guillaume Bellessort | Chef de service technique | | |
| Collectif des intercommunalités concernées | A désigner | Continuité d'aménagement du projet | | |

Personnes ressources : sont consultées autant que nécessaires + sont tenues informées des travaux des copil et cotech (envoi des compte-rendu).

| Entité | Qui | A quel titre |
|---|---------------------|--|
| HCC - chef de projet patrimoine | Marion Barreau | Conseil sur le volet patrimoine si volet patrimoine retenu |
| Conseil Départemental de la Corrèze et de la Creuse | A désigner | Traversée de routes |
| HCC Direction communication | Sandrine Di Fruscia | Communication autour du projet |
| HCC - Pôle de la commande publique | Angélique Tromeur | Passation des marchés |
| HCC -Pôle conseil aux fonctions supports | Aurore Mallet | Optimisation du plan de financement |
| HCC -Direction Qualité, Prospective et Evaluation | Cindy Prieto | Evaluation des politiques publiques |
| Conseil en stratégie | M. Philippe Marcou | Responsable ANCT de la Corrèze |

Personnes à informer : sont tenues informées des travaux des copil (envoi des compte-rendu).

| Entité | Qui | A quel titre | |
|--|--------------------------------------|---|---|
| HCC - Direction Proximité et citoyenneté | Mathilde Roux | Autorité du chef de projet Intervient à la demande du chef de service | Destinataire de l'ensemble des comptes-rendus du projet |
| SNCF Réseau | M. Marc Lerouge / Mme Valérie Bec | Propriétaire de l'assise de la voie si pas d'acquisition | A titre de bonne relation avec le propriétaire |
| Préfecture Creuse | Mme Alice Mallick | Sous-préfète | coordination des intercommunalités + sollicité sur des points de blocage ou stratégique |
| Sous-Préfecture Ussel | M. Yan Le Brun | Sous-préfet | Sollicité sur des points de blocage ou stratégique |

Description générale et origines du projet

Définition: les voies vertes sont des voies réservées à la circulation non motorisée, destinées aux piétons, cyclistes, rollers, personnes à mobilité réduite. Elles sont souvent aménagées sur d'anciennes voies ferrées. Ces voies sont parfaites pour une excursion à vélo en famille, avec des enfants.

Le potentiel HCC : les premières réflexions, concrétisées notamment dès la fin des années 90 par une étude sur la portion Ussel-La Courtine, n'ont pas abouti pour les hypothèses suivantes : problème de coût, une étude pas assez aboutie et des opposants au déferrement des voies ferrées, un point de départ pas localisé sur la ville centre.

4 anciennes lignes ont été identifiées comme potentiellement exploitables à l'échelle de la Haute-Corrèze :

- ligne Ussel-La Courtine-Felletin ;
- secteur de Merlines avec un axe sud en direction de Bort le long du Chavanon et un axe nord Merlines-Montluçon ;
- ligne Bort-Ydes-Mauriac ;
- ancienne voie du Tacot (remontée lors de la réunion HCC- St-Hilaire-St-Pantaléon).

Le projet sur Ussel-La Courtine (avec à moyen terme une extension sur Felletin) et Merlines-Montluçon font à ce stade l'objet d'une réflexion commune qui devra phaser dans le temps l'aménagement en fonction notamment des capacités financières de la collectivité. Elles sont fermées à la circulation et la collectivité a engagé une procédure de demande de déclassement qui une fois aboutie devrait donner lieu à une convention de délégation de gestion entre SNCF Réseau et la collectivité.

L'aménagement de la ligne Bort-Ydes-Mauriac sur la partie corrézienne de la ligne devrait être achevée en 2023. L'ancienne voie du Tacot est un projet plus complexe car l'assise de la voie n'existe plus en tant que tel. Les archives de l'ancien syndicat sont en cours de récupération. L'ancien viaduc des Rochers Noirs en lien avec le projet soursacois de valorisation du matériel est à prendre en compte également.

La ligne Ussel-La Courtine Felletin est une véritable colonne vertébrale de la collectivité. D'une longueur de 46 km, elle est répartie entre Haute Corrèze Communauté (35 km) et Creuse Grand Sud (11 km). Trois villes aux portes du projet: Ussel (10 000 habitants) et Felletin (1 600 habitants) et La Courtine (800 habitants + camp militaire) feront de cet équipement un projet de proximité. La découverte des deux hautes vallées de la Creuse et de la Diège donnera un sens patrimonial à ce projet. Ce dernier apparaît comme complémentaire au projet économique et culturel en cours autour des gares de Felletin et de la Courtine. Enfin, il permettra la création de trois points de service potentiels autour des trois gares de Felletin, la Courtine et Ussel.

| | | | |
|--|-----------------------|--|-----------------------|
| Retombées pour le pôle structurant (ville centre, pôle d'équilibre, pôle structurant...) | | | |
| apporter une fréquentation au centre-ville et au quartier de la gare | | | |
| compter un équipement sportif supplémentaire | | | |
| réduire la circulation automobile en centre-ville | | | |
| Lien avec d'autres programmes ou contrats territoriaux | | | |
| contrat de territoire régional 2022-2028 | | | |
| contrats départementaux | | | |
| Gestion des risques | | | |
| L'étude des risques du projet est réalisée | | Non | |
| Calendrier prévisionnel (GANTT) | | | |
| 2022-2023: préparation de la convention d'occupation temporaire avec SNCF Réseau | | | |
| 2024: étude d'opportunité permettant notamment de planifier un scénario d'aménagement | | | |
| 2025 - 2030: études techniques et aménagement | | | |
| Budget prévisionnel et plan de financement | | | |
| FONCTIONNEMENT | | | |
| Charges prévisionnelles | | Recettes prévisionnelles | |
| Entretien des bords de voies | 30 000,00 € | | - € |
| TOTAL | 30 000,00 € | TOTAL | - € |
| | | Subventions demandées | - € |
| | | En % du budget total | - € |
| | | En euros | - € |
| INVESTISSEMENT | | | |
| Charges prévisionnelles | | Recettes prévisionnelles | |
| Etude technique de faisabilité globale du projet | 3 300 000,00 € | Etat - CRTE | 650 000,00 € |
| | | Départements 19 et 23 | 650 000,00 € |
| | | Europe - FEADER | 660 000,00 € |
| | | Région NA | 680 000,00 € |
| TOTAL | 3 300 000,00 € | TOTAL | 2 640 000,00 € |
| | | Subventions demandées | 2 640 000,00 € |
| | | En % du budget total | 80% |
| | | En euros | 2 640 000,00 € |
| Evaluation | | | |
| Indicateurs d'impact | | Objectifs à atteindre | |
| fréquentation | | 20 000 passages/an sur secteur Ussel - 10 000 passages/an sur secteur Merlines | |
| Indicateurs de réalisation | | Objectifs à atteindre | |
| kilométrage de voie aménagé | | 48 km | |
| Plan de communication | | | |
| Actions | | Calendrier | |
| A définir | | | |

Envoyé en préfecture le 12/05/2022

Reçu en préfecture le 12/05/2022

Affiché le



ID : 019-200066744-20220414-20220211A-DE

FICHE PROJET

Les opérations envisagées sont d'abord l'objet de « fiches-projets » qui deviennent des « fiches-actions » lorsque leur nature et leur plan de financement sont établis et qu'elles sont suffisamment mûres pour démarrer à court terme

Nom du projet : Aménagement des extérieurs de la micro-crèche à Sornac

Maître d'ouvrage (porteur du projet): Haute-Corrèze Communauté

Le projet s'inscrit dans le pilier stratégique du projet de territoire:

Territoire actif

| | | |
|-------------------------------------|-----|-----|
| Innovation, créativité et recherche | Oui | 67% |
| Culture et identité collective | Non | |
| Développement économique | Oui | |

Territoire préservé

| | | |
|---|-----|------|
| Biodiversité et services écosystémiques | Oui | 100% |
| Paysages et milieux naturels | Oui | |

Territoire responsable

| | | |
|----------------------------|-----|-----|
| Infrastructures et réseaux | Oui | 67% |
| Urbanisme | Oui | |
| Mobilités | Non | |

Territoire vivant

| | | |
|--|-----|-----|
| Gouvernance, responsabilisation et engagement | Oui | 83% |
| Education et renforcement des compétences, formation | Oui | |
| Santé et soins | Non | |
| Vivre-ensemble, interdépendance et solidarité | Oui | |
| Cadre de vie et environnement professionnel | Oui | |
| Sûreté et sécurité | Oui | |

Impacts sur les défis du projet de territoire

| | | |
|---|-----|------|
| Attractivité | Oui | 100% |
| Préservation et amélioration de l'environnement | Oui | |
| Résilience | Oui | |
| Utilisation responsable des ressources | Oui | |
| Cohésion sociale | Oui | |
| Bien-être | Oui | |

Niveau de priorité

| | | | |
|---------------------|---------|-------|------------|
| Très faible/ Faible | Moyenne | Forte | Très forte |
|---------------------|---------|-------|------------|

Statut du projet

| | | |
|-----------|--------|--------|
| A valider | Validé | Engagé |
|-----------|--------|--------|

Equipe projet

| Nom | Prénom | Rôle dans le projet |
|------------------|--------------|---------------------------------|
| MALLET | Aurore | service finances |
| CAILLET-BLANZAT | Marie-Hélène | pilote du projet |
| MORIN | Kevin | copilote du projet |
| BELLESSERT | Guillaume | réfèrent technique |
| TROMEUR | Angélique | service marché public |
| GUITARD | Jean-Pierre | vice-président |
| GIBOURET-LAMBERT | Aurélié | vice -présidente élue référente |
| BIAUD | Marie | direction communication |
| ROUX | Mathilde | directrice générale adjointe |
| A définir | | architecte |
| VESVRE | Aurélié | référente économie circulaire |

Description générale et origines du projet

Construction d'une micro-crèche de 170 m2 pour l'accueil de 12 enfants et 6 agents.

Coût des travaux 299 000€

Total budget 364 400€ avec aménagement extérieurs comprenant : jeux, revêtement sol, aménagement paysagé, éclairage, parking, jardin pédagogique, zone repas extérieur, équipement récupération d'eau, ...



| Objectif(s) | | | |
|---|---------------------------------|--------------------------|--------|
| offrir une aire de jeu adaptée et sécurisée | | | |
| avoir une zone ombragée/prévention chaleur | | | |
| avoir une zone de stationnement sécurisée | | | |
| sensibiliser les enfants sur l'environnement | | | |
| élimiter notre impact environnemental | | | |
| améliorer les conditions de travail des agents | | | |
| sécuriser les zones via un éclairage adapté | | | |
| Validation des objectifs | | | |
| Les objectifs du projet ont été validés par l'exécutif du maître d'ouvrage | | | Non |
| Les parties prenantes et partenaires | | | |
| Partenaires ou parties prenantes | Interne/Externe | Engagement attendu | Acquis |
| état | Externe | financier | Non |
| département | Externe | financier | Non |
| CAF/MSA/PMI | Externe | financier/réglementaire | Oui |
| collectivité | Interne | portage du projet | Oui |
| mairie de sornac | Externe | accompagnant du projet | Oui |
| Retombées attendues (conséquences, impacts) du projet par les parties prenantes | | | |
| Partie prenante | Retombées | | |
| état | financières | | |
| département | financières | | |
| CAF/MSA/PMI | respect de la réglementation | | |
| mairie de Sornac | attractivité/image dynamique | | |
| collectivité | attractivité/image dynamique | | |
| Retombées pour le pôle structurant (ville centre, pôle d'équilibre, pôle structurant...) | | | |
| Construction d'un micro-crèche 12 places | | | |
| Lien avec d'autres programmes ou contrats territoriaux | | | |
| Construction de la micro-crèche à Sornac | | | |
| Gestion des risques | | | |
| L'étude des risques du projet est réalisée | | | Non |
| Calendrier prévisionnel (GANTT) | | | |
| Mi-Avril 2022 : choix de l'architecte Mi-mai 2022 : lancement du projet Juillet 2022 : début des travaux Printemps 2023 : aménagement des extérieurs | | | |
| Budget prévisionnel et plan de financement | | | |
| Décrire ici les principaux postes de dépenses : à quoi correspondent les coûts ? Préciser ce qui relève des dépenses de fonctionnement et des dépenses d'investissement. Les coûts doivent être en hors taxe. Décrire les financements mobilisés ou à mobiliser et les éventuels phasages pluriannuels. Préciser le dispositif financier qui sera mobilisé (crédit de droit commun, dotation, contrat avec une collectivité, plan de relance, fonds européens, appel à projet,...). Pour les apports non financiers (temps de travail, locaux,..., les valoriser). Les coûts doivent être en hors taxe. | | | |
| FONCTIONNEMENT | | | |
| Charges prévisionnelles | | Recettes prévisionnelles | |
| | | | |
| | | | |
| TOTAL | - € | TOTAL | - € |
| | | Subventions demandées | |
| | | En % du budget total | |
| | | En euros | |
| INVESTISSEMENT | | | |
| Charges prévisionnelles | | Recettes prévisionnelles | |
| aire de jeu | chiffrage non exprimé à ce jour | Etat | |
| clôture | chiffrage non exprimé à ce jour | Département | |
| parking | chiffrage non exprimé à ce jour | CAF | |

| | | | |
|--|---------------------------------|------------------------------|-----|
| revêtement sol extérieur | chiffrage non exprimé à ce jour | | |
| éclairage | chiffrage non exprimé à ce jour | | |
| jardin | chiffrage non exprimé à ce jour | | |
| aménagement paysagé | chiffrage non exprimé à ce jour | | |
| TOTAL | - € | TOTAL | - € |
| | | Subventions demandées | |
| | | En % du budget total | |
| | | En euros | |
| Evaluation | | | |
| Indicateurs d'impact | | Objectifs à atteindre | |
| amélioration de la qualité de travail des agents | | | |
| offrir un espace sécurisé aux enfants | | | |
| attractivité | | | |
| qualité d'accueil | | | |
| qualité de vie des habitants | | | |
| Indicateurs de réalisation | | Objectifs à atteindre | |
| délais de réalisation respectés | | | |
| questionnaire de satisfaction | | | |
| Plan de communication | | | |
| Actions | | Calendrier | |
| panneau des financeurs | | printemps 2023 | |
| réseaux sociaux | | printemps 2023 | |
| site internet | | printemps 2023 | |

Programmation DETR RT 2021

| Bénéficiaires (Commune ou EPCI) | Intitulé du projet | Coût total du projet (HT) | Plafond de 350 000 € | Taux de subvention | Montant subvention |
|---------------------------------|--|---------------------------|----------------------|--------------------|--------------------|
| Aix | Changement de la chaudière du bâtiment école-mairie | 37 692,92 € | 37 692,92 € | 30,00 % | 11 307,88 € |
| Bellechassagne | Réhabilitation de l'annexe de la mairie | 43 225,21 € | 43 225,21 € | 30,00 % | 12 967,56 € |
| Chirac-Bellevue | Rénovation et mise aux normes de la maison des assistantes maternelles | 10 792,71 € | 10 792,71 € | 30,00 % | 3 237,81 € |
| Combressol | Rénovation énergétique des bâtiments publics / travaux de chauffage et isolation des combles | 105 186,00 € | 105 186,00 € | 30,00 % | 31 555,80 € |
| Eygurande | Rénovation Énergétique de l'ancienne Poste perception pour création d'une MAM | 222 180,00 € | 222 180,00 € | 30,00 % | 66 654,00 € |
| Feyt | Amélioration énergétique du bâtiment communal (menuiseries extérieures) | 12 496,00 € | 12 496,00 € | 30,00 % | 3 748,80 |
| La Courtine | Remplacement de la chaudière de l'école maternelle | 16 509,02 € | 16 509,02 € | 70,00 % | 11 556,31 |
| Laroche-Près-Feyt | Rénovation énergétique de la mairie et de la salle polyvalente | 12 440,20 € | 12 440,20 € | 30,00 % | 3 732,06 |

Envoyé en préfecture le 12/05/2022

Reçu en préfecture le 12/05/2022

Affiché le

Berger
Levrault

ID : 019-200066744-20220414-20220211A-DE

| | | | | | |
|--------------------------------|---|--------------|--------------|---------|-------------|
| Latronche | Rénovation énergétique de la mairie et de la salle des fêtes | 25 270,00 € | 25 270,00 € | 30,00 % | 7 581,00 € |
| Maussac | Changement de la chaudière de l'école | 40 000,00 € | 40 000,00 € | 30,00 % | 12 000,00 € |
| Maussac | Changement du système de chauffage du secrétariat et de la salle du conseil municipal | 20 000,00 € | 20 000,00 € | 30,00 % | 6 000,00 € |
| Maussac | Abaissement du plafond et changement du chauffage de la salle des fêtes | 40 000,00 € | 40 000,00 € | 30,00 % | 12 000,00 € |
| Merlines | Rénovation de la bibliothèque | 100 000,00 € | 100 000,00 € | 30,00 % | 30 000,00 € |
| Monestier-Merlines | Réhabilitation et extension de la salle polyvalente | 331 000,00 € | 331 000,00 € | 30,00 % | 99 300,00 € |
| Poussange | Création d'un logement dans une ancienne salle de classe | 64 371,66 € | 64 371,66 € | 35,00 % | 22 530,08 € |
| Saint-Etienne-Aux-Clos | Remplacement de la ventilation et du système de chauffage de la salle polyvalente) | 24 918,11 € | 24 918,11 € | 30,00 % | 7 475,43 € |
| Saint-Etienne-Aux-Clos | Changement des portes et fenêtres en menuiseries PVC (Salle de réunion) | 12 180,00 € | 12 180,00 € | 30,00 % | 3 654,00 € |
| Saint-Merd-Les-Oussines | Rénovation des menuiseries et isolation de la salle polyvalente | 18 523,64 € | 18 523,64 € | 30,00 % | 5 557,00 € |
| Sainte-Marie-Lapanouze | Rénovation de la salle polyvalente | 26 262,00 € | 26 262,00 € | 30,00 % | 7 878,60 € |

Envoyé en préfecture le 12/05/2022

Reçu en préfecture le 12/05/2022

Affiché le

ID : 019-200066744-20220414-20220211A-DE

Berser
Levrault

| | | | | | |
|----------------------|--|-----------------------|--------------|---------|---------------------|
| Soursac | Réaménagement de la mairie | 122 400,00 € | 122 400,00 € | 30,00 % | 36 720,00 € |
| Ussel | Restructuration du gymnase de l'école Jean JAURES | 208 333,33 € | 208 333,33 € | 30,00 % | 62 500,00 € |
| Ussel | Changement de la chaudière du bâtiment Lombarteix | 16 666,67 € | 16 666,67 € | 30,00 % | 5 000,00 € |
| Ussel | Reprise des sols des réserves, travaux de chauffage à l'hôtel Bonnot et éclairage de la salle d'exposition | 25 000,00 € | 25 000,00 € | 30,00 % | 7 500,00 € |
| Ussel | Changement de la chaudière du commissariat | 15 000,00 € | 15 000,00 € | 30,00 % | 4 500,00 € |
| Ussel | Regroupement des écoles maternelles avec extension du nombre de places à l'ACM Les Genêts et à la Maison de l'Enfance (MDE) : partie performance énergétique | 400 000,00 € | 350 000,00 € | 30,00 % | 105 000,00 € |
| Total DETR RT | | 1 950 447,47 € | | | 579 956,43 € |

Envoyé en préfecture le 12/05/2022

Reçu en préfecture le 12/05/2022

Affiché le



ID : 019-200066744-20220414-20220211A-DE

Programmation DSIL RT 2021

| Bénéficiaires (Commune ou EPCI) | Intitulé du projet | Coût total du projet (HT) | Montant éligible au plan de relance | Taux de subvention | Montant subvention |
|------------------------------------|---|---------------------------|-------------------------------------|--------------------|---------------------|
| Aix | Isolation thermique de deux logements et d'une bibliothèque scolaire | 12 384,00 € | 12 384,00 € | 30,00 % | 3 715,20 € |
| Bort-les-Orgues | Isolation de l'école Jean Jaurès | 250 000,00 € | 250 000,00 | 30,00 % | 75 000,00 € |
| Chaveroche | Rénovation avec amélioration de la performance énergétique des logements communaux | 68 561,70 € | 68 561,70 € | 30,00 % | 20 568,51 € |
| Chirac-Bellevue | Rénovation énergétique de la maison communale du PUY CHAUD I | 15 142,00 € | 15 142,00 | 30,00 % | 4 542,60 € |
| Combressol | Rénovation énergétique des bâtiments communaux (Mairie-Ecole- Salle des Fêtes) | 48 000,00 € | 48 000,00 € | 30,00 % | 14 400,00 € |
| Millevaches | Réhabilitation d'un gîte à vocation saisonnière | 113 712,00 € | 113 712,00 € | 30,00 % | 34 113,60 € |
| Neuic | Réhabilitation énergétique du patrimoine locatif communal tranche n°1 | 450 000,00 € | 450 000,00 | 30,00 % | 105 000,00 € |
| Saint-Merd-Les Oussines | Rénovation des menuiseries et isolation de la mairie et du logement | 18 056,00 € | 18 056,00 | 30,00 % | 5 416,80 € |
| Saint-Victour | Rénovation énergétique de 4 appartements | 17 846,00 € | 17 846,00 € | 30,00 % | 5 353,80 € |
| Sérandon | Réhabilitation de la mairie (Réhabilitation thermique du bâtiment accueillant la mairie ainsi qu'une salle des associations et des logements comprenant des travaux d'isolation et de remplacement de la chaudière fioul par une chaudière à granulés de bois...) | 385 560,00 € | 350 000,00 € | 30,00 % | 105 000,00 € |
| Valiergues | Mis en place d'une pompe à chaleur (Maison LECUELE) | 11 335,00 € | 11 335,00 € | 30,00 % | 3 400,50 € |
| Valiergues | Changement des portes et fenêtres en menuiseries PVC (Ancien gîte rural) | 3 170,00 € | 3 170,00 € | 30,00 % | 951,00 € |
| Total DSIL RT | | 1 393 766,70 € | | | 377 722,20 € |

Envoyé en préfecture le 12/05/2022

Reçu en préfecture le 12/05/2022

Affiché le

ID : 019-200066744-20220414-20220211A-DE

Berser
Levraut

Programmation DSIL 2021

| Collectivités | Libellé Opération | Montant dépenses subventionnables HT | Montant de la subvention | Taux de subvention | Type DSIL |
|---------------------------|--|--------------------------------------|--------------------------|--------------------|-------------|
| Chirac Bellevue | Rénovation de la maison KALHERT1 | 44 000,00 € | 13 200,00 € | 30,00% | DSIL EXCEPT |
| Feniers | Réhabilitation d'une maison paysanne en maison des associations | 225 672,63 € | 90 269,00 € | 40,00% | DSIL |
| Saint-Hilaire-Luc | Rénovation énergétique de l'auberge de la Marguerite | 7 150,00 € | 1 708,73 € | 23,90% | DSIL EXCEPT |
| Saint-Oradoux-de-Chirouze | Acquisition et réhabilitation de l'ancien restaurant | 535 500,00 € | 267 750,00 € | 50,00% | DSIL |
| Ussel | Reprise des sols des réserves , travaux de chauffage à l'Hôtel Bonnot de Bay et éclairage de la salle d'exposition | 25 000,00 € | 10 000,00 € | 40,00% | DSIL EXCEPT |
| Bugeat | Aménagement place de la république | 45 215,48 € | 18 086,19 € | 40,00% | DSIL EXCEPT |
| Ussel | Aménagement des abords de la piscine | 349 795,20 € | 97 592,60 € | 27,90% | DSIL GP |
| Total DSIL | | 1 232 333 31 € | 498 606 52 € | | |